Ὁ πρόεδρος Νίξον προειδοποίησε ἀπερίφραστα τούς ἡγέτες τῶν Βορείων

ΟΙ ΒΟΜΒΑΡΔΙΣΜΟΙ ΘΑ ΣΥΝΕΧΙΣΘΟΥΝ

Τολμηρή ἐπιδρομή ἀμερικανικῶν πολεμικῶν στό λιμάνι Χαϊφόγκ

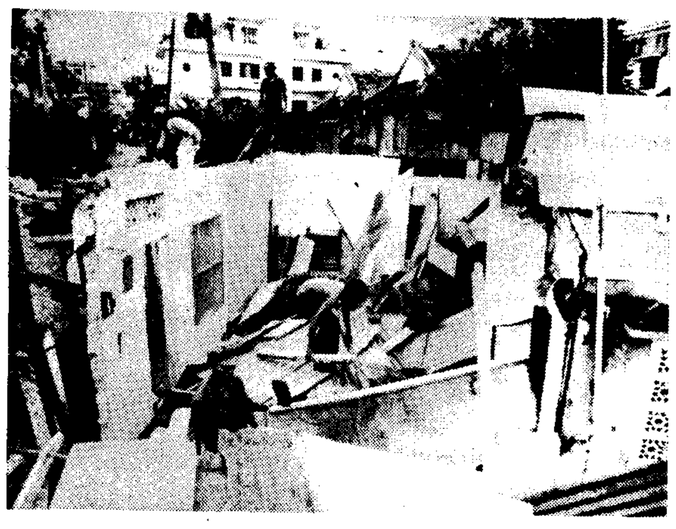

Νοτιοβιετναμέζοι στρατιῶτες ἐκκαθαρίζουν τά ἐρείπια σέ περιοχή τῆς πόλεως Ντά Νάγκ, πού ἐπλήγη ἀπό ρουκέττες τῶν Βιετκόγκ.

(Τηλεφωτογραφία τοῦ Ἀθηναϊκοῦ Πρακτορείου καί τοῦ Γιουνάϊτεντ Πρές)

ΣΑΝ ΚΛΕΜΕΝΤΕ, 30. Ἡνωμένος Τύπος, Γαλλικό Πρακτορεῖο, Ρώϋτερ.

Ὁ πρόεδρος Νίξον προειδοποίησε ἀπερίφραστα χθές τούς ἡγέτες τοῦ Βορείου Βιετνάμ, ὅτι δέν πρέπει νά ὑπολογίζουν στή προσέγγιση τῶν προεδρικῶν ἐκλογῶν, ἐλπίζοντας ὅτι θά ἀποσπάσουν ἀπό αὐτόν καλύτερους ὅρους γιά εἰρήνευση στό Βιετνάμ. Οἱ βομβαρδισμοί — τόνισε — θά συνεχισθοῦν, καί μάλιστα μέ τήν ἴδια σφοδρότητα, μέχρις ὅτου ἐπέλθη πρόοδος πρός τήν ἐπίτευξη συμπεφωνημένης λύσεως τοῦ προβλήματος τῆς χώρας αὐτῆς καί τερματισμός τοῦ πολέμου.

Σέ συνέντευξη Τύπου πού ἔδωσε χθές, παραμονή τῆς ἀναχωρήσεώς του γιά τήν Χονολουλού, ὅπου θά συναντηθή μέ τόν πρωθυπουργό τῆς Ἰαπωνίας Τανάκα, ὁ ἀρχηγός τοῦ Λευκοῦ Οἴκου, μίλησε σάν νά μήν εἶχε συντελεσθῆ μέχρι τώρα καμμιά πρόοδος στίς συνομιλίες πρός εἰρήνευση καί σάν τίποτε τό νεώτερο νά ἀναμένεται ὡς τίς 7 Νοεμβρίου, ἡμέρα τῶν ἀμερικανικῶν προεδρικῶν ἐκλογῶν.

Διαλύοντας ἐνδεχόμενες ἐσφαλμένες ἐντυπώσεις, ὁ πρόεδρος Νίξον τόνισε τά ἑξῆς ἐπί τῆς πολιτικῆς πού ἀκολουθεῖ στό Βόρειο Βιετνάμ:

Οἱ βομβαρδισμοί καί ὁ ἀποκλεισμός μέ νάρκες τοῦ Βορείου Βιετνάμ δέν θά παύσουν, παρά μόνο ὅταν ἐπιτευχθῆ οὐσιαστική πρόοδος στίς διαπραγματεύσεις γιά εἰρήνευση.

Οἱ Ἡνωμένες Πολιτεῖες θά διατηρήσουν δυνάμεις στό Νότιο Βιετνάμ, ἐφ' ὅσον οἱ Βορειοβιετναμέζοι δέν ἀπελευθερώνουν τούς Ἀμερικανούς αἰχμαλώτους πολέμου.

Ὁ πρόεδρος Νίξον ἀνακοίνωσε νέο χρονοδιάγραμμα ἀποχωρήσεως τῶν ἀμερικανικῶν δυνάμεων ἀπό τό Νότιο Βιετνάμ, στό ὁποῖο ὁ ρυθμός ἀποχωρήσεως τῶν ἀμερικανικῶν στρατιωτικῶν εἶναι σαφῶς βραδύτερος ἐκείνου πού ἀνεμένετο.

Ὅπως μεταδίδεται ἀπό τή Σαϊγκόν, ναυτική ἐπιχείρηση ἐναντίον στόχων σέ ἀπόσταση δύο μαλις μιλίων ἀπό τήν περιοχή τῆς Χαϊφόνγκ πραγματοποίησαν τέσσερα ἀμερικανικά πολεμικά σκάφη τοῦ 7ου Στόλου. Τά σκάφη ἔβαλαν στόν κόλπο Τοῦ Τονκίνου ἐναντίον ἀποθήκης καυσίμων καί στρατιωτικοῦ καταυλισμοῦ. Δύο βορειοβιετναμικές τορπιλλάκατοι βυθίσθηκαν.

Ἡ ἐπίθεση ἀποτελοῦσε ταυτόχρονα ἐπίδειξη δυνάμεως πρός τό Βόρειο Βιετνάμ καί δοκιμή τῶν δυνατοτήτων ναυτικῶν μονάδων τοῦ 7ου Στόλου. Στήν ἐπιδρομή πῆραν μέρος τό βαρύ καταδρομικό «Νιοῦπορτ Νιούς», ἐπί τοῦ ὁποίου ἐπέβαινε καί ὁ ἀρχηγός τοῦ 7ου Στόλου, ἀντιναύαρχος Χόλλογουαιη, τό πυραυλοφόρο καταδρομικό «Πρόβιντενς» καί τά ἀντιτορπιλλικά «Ρόουαν» καί «Ρόμπινσον».

Στή διάρκεια τῆς ἐπιχειρήσεως βλῆμα σράπνελ, ἐξερράγη στή γέφυρα τοῦ ἀντιτορπιλλικοῦ «Ρόμπινσον», δέν προξενήθηκαν ὅμως ζημίες ἢ θύματα. Σύμφωνα μέ ἐκπρόσωπο τοῦ Ναυτικοῦ, τά πολεμικά πλοῖα δέν εἰσέβησαν στό ναρκοπέδια, πού ἀποκλείει τή Χαϊφόνγκ καί τούς ἄλλους λιμένες τοῦ Βορείου Βιετνάμ.

Χθές Βορειοβιετναμέζοι ἀνατίναξαν δύο γέφυρες σέ σημαντικούς αὐτοκινητόδρομους στήν περιοχή τῆς Σαϊγκόν.

Ἀμερικανός στρατιωτικός ἐκπρόσωπος δήλωσε ὅτι δύο ἀμερικανικά ἀτριωθούμενα μαχητικά - βομβαρδιστικά ἀεροπλάνα, κατεριφθησαν τό περασμένο Σαββατοκύριακο, ἀπό κομμουνιστικά μαχητικά ἀεροπλάνα καί πυραύλους. Ὁ ἐκπρόσωπος διευκρίνησε ὅτι πρόκειται γιά ἕνα ἀεροπλάνο «Φ—4 Φάντομ» καί ἕνα ἀεροπλάνο τοῦ ἀμερικανικοῦ ναυτικοῦ.

Ξέσπασε ἕνα ἀπό τά πλέον ἐντυπωσιακά πολιτικά σκάνδαλα

Παραιτήθηκαν χθές δύο ὑφυπουργοί τοῦ Μπράντ

ΕΠΑΙΡΝΑΝ ΜΙΣΘΟ ΑΠΟ ΤΟ «ΚΟΥΙΚ»!

ΒΟΝΝΗ, 30. Ἀσσοσιέϊτεντ Πρές, Ρώϋτερ, Γαλλ. Πρακτορεῖο.

Ὁ καγκελλάριος Βίλλυ Μπράντ θά πρέπει νά ὑποβάλη τήν παραίτηση τῆς κυβερνήσεώς του, ἀμέσως μετά τή λήξη τῶν Ὀλυμπιακῶν Ἀγώνων τοῦ Μονάχου γιά νά ὁδηγηθῆ ἡ χώρα σέ ἐκλογές, ὕστερα ἀπό τή χθεσινή παραίτηση δύο ὑφυπουργῶν καί τήν ἀποκάλυψη ἑνός ἀπό τά πλέον ἐντυπωσιακά «πολιτικά σκάνδαλα».

Οἱ δύο ὑφυπουργοί τῆς κυβερνήσεως Μπράντ συνεργαζόταν, παίρνοντας μισθό, μέ τόν ἐκδοτικό οἶκο «Μπάουερ» πού ἐκδίδει τό περιοδικό «Κουΐκ» τῆς ἀντιπολιτεύσεως, στό ὁποῖο εἶχαν δημοσιευθῆ ἀπόρρητα κυβερνητικά ἔγγραφα, πού δέν εἶναι γνωστό πῶς ἔφθασαν ὡς τά πιεστήριά του.

Ὁ Βόλφραμ Ντόρν, ὑφυπουργός τῶν Ἐσωτερικῶν, 48 ἐτῶν κτί ὁ Ἰωακείμ Ράφετ, ὑφυπουργός Ἐπιστημονικῶν Ἐρευνῶν, ἀμέσως μόλις ἀποκαλύφθηκε ἡ σχέση τους μέ τόν Οἶκο «Μπάουερ», ὑπέβαλαν τίς παραιτήσεις τους «γιά νά μή φέρουν τήν κυβέρνηση σέ δύσκολη θέση». Ὁ καγκελλάριος Μπράντ ἀποδέχθηκε τίς παραιτήσεις.

Δέν εἶναι γνωστό ποιό δρόμο θά ἀκολουθήση ὁ καγκελλάριος, ἀλλά, ὕστερα ἀπό τά ἀλλεπάλληλα πλήγματα πού ἔχει δεχθῆ, ἀπό στελέχη τῆς κυβερνήσεώς του, πού τώρα δέν ἔχει πιά τήν πλειοψηφία στή Βουλή, ὅπως ἄλλωστε εἶναι γνωστό. Οἱ παρατηρηταί ὑποστηρίζουν ὅτι ὁ Μπράντ εἶναι ὑποχρεωμένος νά προκηρύξη ἐκλογές σέ 12 ἑβδομάδες.

Οἱ Ὀλυμπιακοί τοῦ Μονάχου, κατά τούς παρατηρητάς, εἶναι ἡ αἰτία πού δέν ἐκδηλώνονται ἀποφασιστικές πρωτοβουλίες τόσο ἀπό τήν κυβέρνηση, ὅσο καί ἀπό τήν ἀντιπολίτευση.

ΣΕΠΤΕΜΒΡΙΟ Ἢ ΟΚΤΩΒΡΙΟ

Φαίνεται ὅτι ὁ καγκελλάριος εἶναι διατεθειμένος νά θέση τήν τελευταία ἑβδομάδα τοῦ Σεπτεμβρίου ἢ τό ἀργότερο τίς πρώτες ἡμέρες τοῦ Ὀκτωβρίου, ζήτημα ἐμπιστοσύνης, πού θά διευκολύνη τήν διεξαγωγή ἐκλογῶν στά τέλη Νοεμβρίου ἢ τίς ἀρχές Δεκεμβρίου.

Μιλώντας, χθές, στά μέλη τῆς συντάξεως τῆς ἐφημερίδας τοῦ Μονάχου «Σούν' Ντόϋτσε Τσαϊτουνγκ», ὁ κ. Μπράντ δήλωσε, ὅτι δέν ἐπιθυμεῖ νά συνδέση τό ζήτημα ἐμπιστοσύνης μέ μιά ψηφοφορία ἐπί νομοσχεδίου, ὅπως τό νομοσχέδιο τοῦ ὁμοσπονδιακοῦ προϋπολογισμοῦ γιά τό 1972.

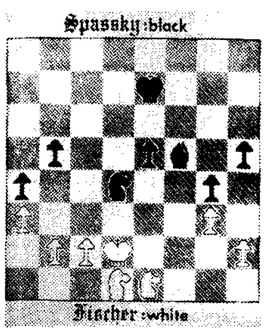

Τίς θέσεις αὐτές εἶχαν τά πιόνια τῶν δύο ἀντιπάλων ὅταν διεκόπη ἡ χθεσινή συνάντηση στήν 41η κίνηση.

(Τηλεφωτογραφία: Α.Π.Ε.— U.P.I.)

ΕΚΤΟΣ ΑΠΡΟΟΠΤΟΥ

Ὁ Σπάσκυ θά κερδίση τήν παρτίδα

ΕΙΝΑΙ ΚΑΛΥΤΕΡΟΣ

ΡΕ·Υ·ΚΙΑΒΙΚ, 30. Ἀσσοσιέϊτεντ Πρές

Ὁ παγκόσμιος πρωταθλητής στό σκάκι Μπόρις Σπάσκυ καί ὁ διεκδικητής τοῦ τίτλου Μπόμπυ Φίσσερ, διέκοψαν τή χθεσινή, 20ή, παρτίδα τους, ὕστερα ἀπό μάχη πέντε ὡρῶν, γιά νά τή συνεχίσουν σήμερα καί οἱ εἰδικοί ὑποστηρίζουν ὅτι ὁ Σπάσκυ ἔχει πιθανότητες νά τήν κερδίση, παρά τό ὅτι παίζει μέ τά Μαῦρα.

Ὁ Ἀμερικανός «γκράν μαίτρ» Οὐίλλιαμ Λόμπαρντυ, βοηθός τοῦ Φίσσερ, δήλωσε: «Οἱ πιθανότητες φαίνονται ἴδιες, ἀλλά θά προτιμούσα νά παίζω μέ τά Μαῦρα».

Ἡ παρτίδα διακόπη στήν 41η κίνηση τῶν Μαύρων. Οἱ δυό Ἵπποι τοῦ Φίσσερ εἶναι «ἀποκλεισμένοι» στήν τελευταία ὀριζόντια σειρά τῆς σκακιέρας, γιά νά ὑπερασπίζωνται πιόνια καί θέσεις. Ὁ Σπάσκυ ἔχει ἕναν Ἀξιωματικό καί ἕναν Ἵππο, τοποθετημένους σέ πολύ ἰσχυρές θέσεις. Ἔχει ἐπίσης καί ἕνα «προχωρημένο» κεντρικό πιόνι.

Ὁ Σπάσκυ, ὅπως εἶναι γνωστό, ἔχει 8 μόνο βαθμούς, ἐνῶ ὁ Φίσσερ ἔχει 11 καί δέν χρειάζεται παρά μόνο 1,5 βαθμούς γιά νά κατακτήση τόν τίτλο τοῦ Παγκοσμίου Πρωταθλητοῦ. Ὁ Σπάσκυ πρέπει νά κερδίση 4 παρτίδες γιά νά διατηρήση τόν τίτλο του.

Καί φαίνεται — ἐκτός ἀπροόπτου — ὅτι τήν 20ή παρτίδα θά τήν κερδίση, ὅταν συνεχισθῆ σήμερα.

Ἄρθρο («Ὀμπσέρβερ»)

ΣΥΝΕΧΙΖΕΤΑΙ Η ΑΝΑΚΡΙΣΗ ΤΟΥ κ. ΜΗΝΗ

Ἐπί 72 ἡμέρες κρατεῖται στήν ΕΣΑ γιά ἀνάκριση ὁ ἀντισμήναρχος ἐ.ἀ. Ἀναστάσιος Μήνης, μεταδίδει σέ μακρά ἀνταπόκρισή της ἀπό τήν Ἀθήνα ἡ βρεταννική ἐφημερίδα «Ὀμπσέρβερ».

Στήν ἀνταπόκριση, ὁ ἀντισμήναρχος κ. Μήνης χαρακτηρίζεται ἥρωας τοῦ Β' Παγκοσμίου Πολέμου, ὁ ὁποῖος πιστεύεται ὅτι εἶναι ὁ μόνος ἀξιωματικός τῆς ἑλληνικῆς ἀεροπορίας πού ἔχει τιμηθῆ μέ τό Μετάλλιο τῆς Βρεταννικῆς Αὐτοκρατορίας. Πολέμησε στή μάχη τῆς Κρήτης, κατέφυγε στή Μέση Ἀνατολή, τραυματίσθηκε στή μάχη τοῦ Ἐλ Ἀλαμέϊν καί ἐρρίφθη πάλι στήν Κρήτη, ὅπου ἔλαβε μέρος στήν ἀντίσταση. Κατά τή διάρκεια τῶν ἐπιχειρήσεων τοῦ 1947 - 49 τό ἀεροπλάνο του κατερρίφθη τέσσερις φορές καί ὁ κ. Μήνης ἀποστρατεύθηκε λόγω τῶν τραυμάτων του.

Στή δίκη τῶν ἀεροπόρων, προέβη σέ ἀποκαλύψεις, κατόπιν τῶν ὁποίων ἡ ὑπόθεση συζητήθηκε στή Βουλή καί τό 1953 ἀμνηστεύθηκε.

Ὁ κ. Α. Μήνης συνελήφθη μαζί μέ τούς Σ. Παντελάκη καί Ἀλ. Ζάννο, γιά τήν ἔκρηξη μιᾶς βόμβας στή γαλλική πρεσβεία καί μιᾶς ἄλλης πλησίον ἀμερικανικοῦ αὐτοκινήτου. Ὁ Ζάννος ἀφέθη ἀργότερα ἐλεύθερος, ἐνῶ οἱ ἄλλοι δύο μετήχθησαν στίς φυλακές Κορυδαλλοῦ. Ἀπό τίς φυλακές ὁ κ. Μήνης ὁδηγήθηκε καί πάλι στήν ΕΣΑ γιά νέα ἀνάκριση.

Ἀπαλλάσσονται ἀπό τόν φόρο μεταβιβάσεως

Ἀπαλλάσσονται ἀπό τό φόρο μεταβιβάσεως οἱ τά τέλη χαρτοσήμου, σέ περίπτωση ἀγοράς ἀκινήτου, γιά ἀπόκτηση στέγης, οἱ ἔμμεσοι συνταξιοῦχοι τοῦ Δημοσίου ἐφ' ὅσον ἔχουν σύνταξη καί συνεχίζουν νά παίρνουν αὐτή.

Τοῦτο ἀνεκοίνωσε τό ὑπουργεῖο Οἰκονομιῶν μέ ἐγκύκλιό του πρός τίς Οἰκονομικές Ἐφορίες ἐξ ἀφορμῆς ὑποβλήθέντων ἐρωτημάτων, σχετικά μέ τήν ἀγορά ἀκινήτων πρός ἀπόκτηση στέγης ἀπό συνταξιοδοτούμενα πρόσωπα, κατά τίς διατάξεις τῶν ὅσθρων 6 καί 33 τοῦ Α.Ν. 1854)51.

Καί ἔλλειψη πατάτας

ΧΕΙΜΩΝΑΣ ΠΕΙΝΑΣ ΓΙΑ ΤΟΥΣ ΡΩΣΟΥΣ

Λιμός σέ ὁρισμένες περιοχές

ΜΟΣΧΑ, 30. –

«Χειμώνα πείνας» θά περάσουν ὁρισμένες περιοχές τῆς Σοβιετικῆς Ἑνώσεως, λόγω τῆς μεγάλης ἐλλείψεως δημητριακῶν, στήν ὁποία προσετέθη καί ἡ ἔλλειψη τῆς πατάτας. Ἡ ἐφετεινή ἐσοδεία της εἶναι πολύ μειωμένη λόγω κακοκαιρίας.

Τήν πρόβλεψη αὐτή ἔκαναν χθές πολλοί ξένοι παρατηρηταί τῆς σοβιετικῆς πρωτεύουσας, τονίζοντας ὅτι, παρά τίς προσπάθειες πού καταβάλλονται ἀπό τήν ἡγεσία τοῦ Κρεμλίνου γιά νά μή πληροφορηθῆ ὁ σοβιετικός λαός ὅλη τήν ἀλήθεια, γεγονός εἶναι ὅτι τό Πρόγραμμα Παραγωγῆς ἔχει σημειώσει παταγώδη ἀποτυχία.

Ἄν ληφθῆ ὑπ' ὄψη ὅτι τό ψωμί, ἡ πατάτα καί τό κρεμμύδι εἶναι τά τρία βασικά εἴδη διατροφῆς τῶν Ρώσων, εἶναι εὔκολο νά καταλήξη στό συμπέρασμα ὅτι σέ ὁρισμένες περιοχές θά σημειωθῆ λιμός. Κατά τούς ὑπευθύνους, φταίνε τά πάντα, ἐκτός ἀπό τό Πρόγραμμα. Οἱ κακές καιρικές συνθῆκες, οἱ πλημμύρες πού σάρωσαν ὁρισμένες περιοχές καί οἱ μεγάλες πυρκαϊές στήν περιοχή τῆς Μόσχας, ἀναφέρονται σάν λόγοι τῆς ἐλλείψεως δημητριακῶν καί πατάτας. Χθές, ἡ ἐφημερίδα «Βετσέρναγια Μόσκβα» ἔγραψε ὅτι ἡ κακοκαιρία προσέβαλε τήν ἐσοδεία τῆς πατατοπαραγωγοῦ περιοχῆς τῆς Μόσχας καί ἡ πρωτεύουσα πρέπει νά βρῆ μέρος τῶν προμηθειῶν της ἀπό ἄλλες περιοχές.

Ὁ Μπρέζνιεφ περιοδεύει στό Καζακστάν.

Σέ συνεδρίαση τῆς Ἐπιτροπῆς τοῦ Κ.Κ. Μόσχας τονίσθηκε χθές ὅτι «δυσμενεῖς καιρικές συνθῆκες ἐφέτος μετέβαλαν τή γεωγραφική προέλευση τῆς πατάτας. Ἡ Μόσχα θά προβῆ στίς ἀναγκαῖες προμήθειες ἀπό τήν Καλούγκα καί Μπριάνσι καί ἀπό τίς Δημοκρατίες τῆς Λευκορωσίας τῆς Λεττονίας, τῆς Λιθουανίας καί τῆς Ἐσθονίας, ὅπου ἡ ἐσοδεία ἦταν καλή.

ΑΝΗΣΥΧΙΑ

Ἡ ἀνησυχία τῶν ἡγετῶν τοῦ Κρεμλίνου δέν ἔχει τό προηγούμενό της. Ὁ ἀρχηγός τοῦ Σοβιετικοῦ Κ.Κ. Λεονίντ Μπρέζνιεφ ἐπισκέπτεται τό Καζακστάν καί τή Σιβηρία ὅπου ἡ παραγωγή εἶναι ἐπίσης περιορισμένη καί προσπαθεῖ νά ἐνισχύση τό ἠθικό καί νά ἀπομακρύνη τούς ὑπευθύνους.

Στή Λευκορωσία καί τήν Οὐκρανία, ἡ παραγωγή δημητριακῶν εἶναι μειωμένη τουλάχιστον κατά 15—20%.

Στή Μόσχα γίνονται ἀλλεπάλληλες συνεδριάσεις τῆς τοπικῆς ἐπιτροπῆς τοῦ Κ.Κ., κατά τίς ὁποῖες οἱ ὁμιλητάι ὑποστηρίζουν ὅτι ἡ Μόσχα πρέπει ἐφέτος νά προμηθευθῆ δημητριακά καί πατάτες ἀπό ἄλλες περιοχές τῆς χώρας.

Εἶναι γνωστό ὅτι στό ἀμερικανικό καί τό καναδικό ἐμπόριο δημητριακῶν παρατηρεῖται τίς τελευταῖες μέρες πυρετώδης κίνηση καί ὑπάρχουν πληροφορίες ὅτι τόσο ἡ Ρωσία ὅσο καί ἡ Κίνα ἔχουν παραγγείλει μεγάλες ποσότητες γιά νά καλύψουν μέρος τῶν ἀναγκῶν τους.

Εἰδήσεις μέ λίγα λόγια

ΤΙΜΗΤΙΚΗ ΔΙΑΚΡΙΣΗ

Τιμήθηκε, μετά θάνατον, μέ τό ναυτικό μετάλλιο Α' τάξεως (χρυσό) ὁ ἔφηβος Νικόλαος Καραντούρος, ὁ ὁποῖος στίς 30 Ἰουνίου 1972 στή θαλασσία περιοχή Βόλου πνίγηκε ἐνῶ προσπαθοῦσε νά διασώση τόν κινδυνεύοντα νά πνιγῆ, λόγω ἀγνοίας κολυμβήσεως, συμμαθητή του Ἠλία Κουτούκα. Ὁ Νικόλαος Καραντούρος ἦταν κουτσός, λόγω πολιομυελίτιδος, γεγονός τό ὁποῖο ἐξαίρει τήν αὐτοθυσία καί τόν ἡρωϊσμό του.

ΕΡΓΑΣΘΗΚΑΝ ΥΠΕΡΩΡΙΑΚΩΣ

Τόν περασμένο Ἰούνιο ἐργάσθηκαν ὑπερωριακῶς 61.970 ἐργαζόμενοι. Ἀπ' αὐτούς οἱ 54.357 ἦταν ἄνδρες καί οἱ 7.613 γυναῖκες. Τά παραπάνω ἀνακοίνωσε τό ὑπουργεῖο Ἐθνικῆς Οἰκονομίας (τομεύς Ἀπασχολήσεως).

ΕΟΡΤΑΣΘΗΚΕ ΕΠΕΤΕΙΟΣ

Ἑορτάσθηκε χθές τό μεσημέρι, παρουσία τοῦ ὑπουργοῦ Παιδείας κ. Ν. Γκαντώνα, τοῦ Β' ὑπαρχηγοῦ Ἀρχηγείου Στρατοῦ ἀντιστρατήγου κ. Νικ. Δάμπαση, τῶν πανεπιστημιακῶν Ἀρχῶν, λοιπῶν ἐπισήμων, καθηγητῶν καί φοιτητῶν στήν αἴθουσα τελετῶν τοῦ Πανεπιστημίου Ἀθηνῶν, ἡ 23η ἐπέτειος τῆς συντριβῆς τῶν κομμουνιστοσυμμοριτῶν εἰς «Γράμμον καί Βίτσι», «Ἡ πολεμική ἀρετή τῶν Ἑλλήνων» καί ἡ «Ἡμέρα τοῦ ἐφέδρου πολεμιστοῦ».

ΠΟΤΕ ΘΑ ΔΕΧΕΤΑΙ ΤΟ ΚΟΙΝΟ

Ὁ Γενικός Γραμματεύς τοῦ Ε.Ο.Τ. κ. Νικ. Σακελλαρίδης θά δέχεται τό κοινό κάθε Πέμπτη στίς 10 π. μ. ἕως τή 1 μ. μ.

ΕΚΛΟΓΕΣ ΚΟΜΜΩΤΩΝ

Τήν Δευτέρα, στίς 8.30 μ. μ., θά γίνη ἡ ἐπαναληπτική γενική συνέλευση τῶν μελῶν τοῦ Συλλόγου Καταστηματαρχῶν Κομμωτῶν Ἀθηνῶν καί τῶν μελῶν τῆς Καλλιτεχνικῆς Ἑνώσεως Κομμωτῶν Ἑλλάδος γιά ἀρχαιρεσίες. Ἡ συνέλευση θά γίνη στό Βιοτεχνικό Ἐπιμελητήριο Ἀθηνῶν (Ἀκαδημίας 18).

Ο ΒΑΣΙΛΕΥΣ ΜΕ ΤΟΝ ΠΡΟΕΔΡΟ ΤΗΣ ΟΛΥΜΠΙΑΚΗΣ ΕΠΙΤΡΟΠΗΣ

Ὁ Βασιλεύς Κωνσταντῖνος τῆς Ἑλλάδος παρατηρεῖ τόν πρόεδρο τῆς Διεθνοῦς Ὀλυμπιακῆς Ἐπιτροπῆς κ. Μπράνταιηζ καθώς ὑπογράφει φωτογραφία του, κατά τή διάρκεια δεξιώσεως σέ ἑστιατόριο τοῦ Κιέλου, μετά τήν ἐπίσημη ἔναρξη τῶν ἰστιοπλοϊκῶν ἀγώνων τῆς Ὀλυμπιάδος.

(Τηλεφ. Α.Π.Ε. — U.P.I.)

Ὁ καιρός σήμερα

ΖΕΣΤΗ ΚΑΙ ΒΡΟΧΕΣ

Πρόγνωση Μετεωρολογικῆς Ὑπηρεσίας. 30.8.72, ΩΡΑ 6.30 π.μ.

Ἀβαθές βαρομετρικόν χαμηλόν ἐπί τῆς Ἰταλίας κινούμενον βραδέως πρός ἀνατολάς ἐπηρεάζει τόν καιρόν τῆς δυτικῆς καί βραδύτερον τῆς κεντρικῆς ἠπειρωτικῆς χώρας δι' ηὐξημένων νεφώσεων μετά βροχῶν καί καταιγίδων, κυρίως στά βόρεια.

Ἀ τ τ ι κ ή: Καιρός ὁλίγον νεφελώδης καθιστάμενος κατά περιόδους νεφελώδης μετά πιθανότητος βροχῶν τινων. Ἄνεμοι μεταβλητοί ἀσθενεῖς (1 - 3 β). Θάλασσα Σαρωνικοῦ καί νοτίου Εὐβοϊκοῦ ἤρεμος ἕως ὀλίγον τεταραγμένη (2 - 3). Θερμοκρασία ἄνευ ἀξιολόγου μεταβολῆς θά κυμανθῆ μεταξύ μεγίστης 32 καί ἐλαχίστης 20 βαθμῶν Κελσίου.

Ὑ π ό λ ο ι π ο χ ώ ρ α: Καιρός εἰς τήν δυτικήν καί τήν κεντρικήν ἠπειρωτικήν χώραν ὀλίγον νεφελώδης ἕως νεφελώδης καί κατά τόπους νεφωσκεπής μετά βροχῶν ἢ καταιγίδων κυρίως εἰς τά βόρεια. Εἰς τήν λοιπήν χώραν αἴθριος ἕως ὀλίγον νεφελώδης καί εἰς τά βόρεια τοπικῶς νεφελώδης.

Ἄνεμοι εἰς τά ἀνατολικά πελάγη βορείων διευθύνσεων ἀσθενεῖς ἕως μέτριοι (3 - 5 β). Εἰς τάς λοιπάς περιοχάς ἀμεταβλητοι ἀσθενεῖς (1 - 3 β). Θάλασσα εἰς τά ἀνατολικά πελάγη ὀλίγον τεταραγμένη ἕως τεταραγμένη (3 - 4) εἰς λοιπά πελάγη ἤρεμος ἕως ὀλίγον τεταραγμένη (2 - 3). Θερμοκρασία ἄνευ ἀξιολόγου μεταβολῆς.

Προοπτική διά τήν Παρασκευήν: Ὁ καιρός προβλέπεται ὀλίγον νεφελώδης καί εἰς τά βόρεια νεφελώδης μετά τοπικῶν βροχῶν. Οἱ ἄνεμοι θά πνέουν ἀσθενεῖς ἕως μέτριοι καί ἡ θερμοκρασία θά σημειώση ἄνοδον.

ΜΕΤΑ ΤΙΣ ΣΥΛΛΗΨΕΙΣ

Ἠρέμησαν τά πνεύματα στή Χιλή

ΑΙΡΕΤΑΙ ΤΟ ΚΑΘΕΣΤΩΣ ΕΚΤΑΚΤΟΥ ΑΝΑΓΚΗΣ

ΣΑΝΤΙΑΓΟ (Χιλή), 30. Ἡνωμένος Τύπος.

Ὁ πρόεδρος τῆς Χιλῆς κ. Ἀλλέντε ἀνεκάλεσε τό καθεστώς ἐκτάκτου ἀνάγκης πού εἶχε ἐπιβάλει στήν πρωτεύουσα, γιά νά θέση τέρμα στίς λαϊκές ἐκδηλώσεις τῆς ἀντιπολιτεύσεως. Συνελήφθησαν συνολικά 159 ἄτομα στήν προσπάθεια καταστολῆς τῆς ἐξεγέρσεως, στό πλαίσιο τῆς ὁποίας ἡ ἀντιπολίτευση κήρυξε 24ωρη ἀπεργία ὅλων τῶν ἐμπορικῶν καταστημάτων, καθώς καί ὁρισμένων ἐργατικῶν κλάδων.

ΣΤΗ ΘΕΣΣΑΛΟΝΙΚΗ

Τό Σάββατο τά ἐγκαίνια 37ης ἐκθέσεως

ΘΕΣΣΑΛΟΝΙΚΗ 30 Τοῦ ἀνταποκριτοῦ μας

Γίνονται τό προσεχές Σάββατο, τά ἐγκαίνια τῆς 37ης περιόδου τῆς Διεθνοῦς Ἐκθέσεως Θεσσαλονίκης, παρουσία τοῦ Ἀντιβασιλέως καί Πρωθυπουργοῦ κ. Γεωργίου Παπαδοπούλου, τῶν Ἀντιπροέδρων τῆς Κυβερνήσεως κ. κ. Στ. Παττακοῦ καί Νικ. Μακαρέζου καί πολλῶν μελῶν τοῦ ὑπουργικοῦ συμβουλίου. Ἡ τελετή τῶν ἐγκαινίων θά ἀρχίση στίς 7 μ.μ. στό Ἀλεξάνδρειο Μέλαθρο μέ τήν ἄφιξη τοῦ κ. Πρωθυπουργοῦ καί θά ἐπακολουθήση ἁγιασμός στόν ὁποῖο θά χοροστατήση ὁ Μητροπολίτης Θεσσαλονίκης κ. Λεωνίδας. Ἀκολούθως θά μιλήση ὁ Πρόεδρος τῆς Δ.Ε.Θ. κ. Κων. Παπαδάτος. Στή συνέχεια ὁ Ἀντιβασιλεύς - Πρωθυπουργός θά κηρύξη τήν ἔναρξη τῆς 37ης περιόδου τῆς Δ.Ε.Θ. Τό βράδυ θά παρατεθῆ δεῖπνο πρός τιμή τοῦ Ἀντιβασιλέως - Πρωθυπουργοῦ ὡς καί δεξίωση στό ξενοδοχεῖο «Μακεδονία Παλλάς».

26 πέθαναν

ΤΟ ΕΞΑΧΛΩΡΟΦΕΝ ΘΑΝΑΤΗΦΟΡΟ ΓΙΑ ΤΑ ΜΩΡΑ

Περιέχεται σέ τάλκ

ΠΑΡΙΣΙ, 30. Ἡνωμένος Τύπος

Σέ 26 ἔφθασε ὁ ἀριθμός τῶν θανάτων βρεφῶν, πού ἀποδίδονται στή χρῆση γαλλικῆς μάρκας τάλκ. Ἀποτέλεσμα εἶναι νά τροποποιηθῆ ὁ κανονισμός πού δίεπε τά εἴδη ὑγιεινῆς καί τά καλλυντικά, πού ἀπαλλάσσονται, στή Γαλλία, τοῦ τριπλοῦ ἐλέγχου, στόν ὁποῖο ὑπόκεινται τά φάρμακα. Ὁ ἀντεισαγγελεύς τῆς Σαρλβίλλ - Μεζιέ, κ. Ντεμπύκ, δήλωσε ὅτι σημειώθηκε ὁ ἕνατος θάνατος βρέφους, στήν περιοχή τῶν Ἀρδεννῶν, ἀπό χρῆση τάλκ μάρκας «Μπεμπέ», πού παρέγεται ἀπό τήν ἑταιρία «Μορόνζ» καί περιέχει «ἐξαχλωροφίνη».

ΚΑΙ ΠΑΛΙ ΤΟ ΘΕΜΑ ΤΩΝ «ΔΙΕΥΚΟΛΥΝΣΕΩΝ»

Ἔγκυρη πηγή τῶν Ἀθηνῶν ἐπεσήμανε τίς παρακάτω ἀντιφάσεις τῆς ἀνθελληνικῆς ἐκστρατείας, ἡ ὁποία ὑποκινεῖται ἐπ' εὐκαιρία τοῦ προεκλογικοῦ ἀγῶνος στίς Ἡνωμένες Πολιτεῖες:

«Ὑπεστηρίχθη ἐν πρώτοις ὅτι διά τῆς παροχῆς λιμενικῶν διευκολύνσεων πρός τόν 6ον Στόλον θίγονται τά συμφέροντα τῶν Ἀράβων. Ἀκολούθως, μέ τάς τελευταίας δηλώσεις τοῦ κ. Μακγκόβερν, τάς ὁποίας πρό 48 ὡρῶν εἶχεν πραναγγείλει ὁ Ἠλίας Δημητρακόπουλος, διετυπώθη ὁ ἰσχυρισμός ὅτι αἱ λιμενικαί διευκολύνσεις προκαλοῦν ἐξασθένησιν τῆς θέσεως τοῦ Ἰσραήλ. Ἡ ἀντίφασις αὕτη, προσέθεσεν ἡ ἔγκυρος πηγή τῶν Ἀθηνῶν, ἀποδεικνύει τό ἀδιέξοδον εἰς τό ὁποῖον ἔχει περιέλθει ἡ ἀνθελληνική ἐκστρατεία. Ἡ αὐτή πηγή ἀνεφέρθη ἀφ' ἑνός μέν εἰς τάς ἐπί τοῦ θέματος προσφάτους δηλώσεις τοῦ ἀναπληρωτοῦ ὑπουργοῦ Ἐξωτερικῶν κ. Πολαμᾶ, καί ἐτόνισεν ἀφ' ἑτέρου τήν σταθερότητα τῆς ἑλληνικῆς ἐξωτερικῆς πολιτικῆς, ἡ ὁποία ἐξυπηρετεῖ τήν ὑπόθεσιν καί τῆς εἰρήνης καί τῆς ἀσφαλείας».

Σέ παγκόσμια κλίμακα

Η ΒΡΕΤΑΝΝΙΑ ΠΩΛΕΙ ΟΠΛΑ

Σέ Περσία, Αἴγυπτο

ΛΟΝΔΙΝΟ, 30. Ἡν. Τύπος.

Ἡ Βρεταννία προωθεῖ ἀθόρυβα τήν πώληση ὅπλων, καθώς καί ἀμυντικοῦ ὑλικοῦ σέ παγκόσμια κλίμακα. Κάθε παραγγελία ἐξετάζεται ἀνάλογα μέ τήν περίπτωση γιά τήν ἀποφυγή τοῦ κλονισμοῦ τῆς Ἰσορροπίας δυνάμεως, ἰδιαίτερα στίς περιοχές τοῦ κόσμου ὅπου σημειώνονται συρράξεις. Οἱ πωλήσεις ὅπλων καί ἀμυντικοῦ ὑλικοῦ, περιλα